

*DISTRIBUIÇÃO PÚBLICA PRIMÁRIA E SECUNDÁRIA DE
AÇÕES ORDINÁRIAS DE EMISSÃO DA AGROGALAXY
PARTICIPAÇÕES S.A.*

AGROGALAXY

**MANUAL DE PROCEDIMENTOS
OPERACIONAIS DA B3**

OFERTA NÃO INSTITUCIONAL

ÍNDICE

CAPÍTULO I - PROCEDIMENTOS OPERACIONAIS	3
OBJETO	3
1. CADASTRO	3
Habilitação Eletrônica.....	3
Contatos.....	3
2. PERÍODO DE DISTRIBUIÇÃO	4
Pedido de Reserva	4
Validação dos Pedidos	4
Público alvo da Oferta.....	4
Procedimento da Oferta Não Institucional.....	5
Oferta do Segmento Private	6
Oferta de Varejo.....	9
Modalidades na Oferta.....	13
Cancelamento de Reservas	15
Cronograma.....	17
3. PRECIFICAÇÃO E ALOCAÇÃO	18
Preço da Oferta.....	18
Alocação	18
Procedimento de Rateio para Oferta de Varejo	18
Cálculo de Quantidade de Ações para Investidores da oferta não Institucional	18
4. LIQUIDAÇÃO FINANCEIRA E ENTREGA DAS AÇÕES.....	19
CAPÍTULO II – SISTEMA DDA E TROCA DE ARQUIVOS ENTRE B3 E PARTICIPANTES	20
ANEXO A – TERMO DE ADESÃO.....	21
ANEXO B – TERMO DE HABILITAÇÃO PARA COMPRA DIRETA	22

CAPÍTULO I - PROCEDIMENTOS OPERACIONAIS

Objeto

Distribuição Pública Primária e Secundária de Ações Ordinárias de Emissão da AGROGALAXY PARTICIPAÇÕES S.A.

Banco Itaú BBA S.A. – Coordenador Líder

At.: Sr. Felipe Condado Barbosa
Av. Brigadeiro Faria Lima 3500, 12º andar
04538-133 São Paulo SP Brasil
Tel. +55 11 3708-8753
Fax. +55 11 3708-8107
End. Eletrônico: felipe.condado@itaubba.com

1. Cadastro

Os Participantes deverão efetuar alguns procedimentos junto à B3, conforme descritos neste manual.

HABILITAÇÃO ELETRÔNICA

Os participantes deverão habilitar-se de forma eletrônica, preenchendo os Anexos A e B por meio do próprio sistema DDA, no menu “RESERVAS – ADESÃO E HABILITAÇÃO DE PARTICIPANTE”.

A habilitação eletrônica somente será aceita se o participante já tiver aderido à oferta por meio da assinatura e envio da carta-convite (disponível no endereço www.BVMFnet.com.br) ao Coordenador Líder.

CONTATOS

Esclarecimentos adicionais sobre os procedimentos de cadastramento poderão ser obtidos pelo telefone (11) 2565-4057.

Para contatos pelo correio eletrônico seguem os endereços:

- denise.lopes@b3.com.br
- julia.pinheiro@b3.com.br
- joao.veiga@b3.com.br
- gilberto.kneif@b3.com.br
- henrique.dona@b3.com.br
- thiago.borges@b3.com.br
- OfertaPublica@b3.com.br

2. Período de Distribuição

PEDIDO DE RESERVA

O procedimento de reserva por investidores de varejo tem início a partir da solicitação de reserva do cliente através do preenchimento do “Pedido de Reserva” nos Participantes da operação.

Os Participantes deverão registrar tais reservas, contendo todos os dados que serão utilizados posteriormente na liquidação. As reservas são agrupadas e repassadas à B3 por arquivo ou diretamente em tela no sistema DDA, **das 8h00 às 19h30**.

Para envio e/ou registro de reservas ver no CAPÍTULO II – SISTEMA DDA E TROCA DE ARQUIVOS ENTRE B3 E PARTICIPANTES

VALIDAÇÃO DOS PEDIDOS

No momento que receber os arquivos, a B3 efetuará, em tempo real, a consistência dos pedidos de reserva, visando o cumprimento das determinações estabelecidas nos documentos da Oferta. Para maiores detalhes favor consultar definições nos documentos disponíveis na BVMFNET cujo endereço eletrônico é www.bvmfnet.com.br.

PÚBLICO ALVO DA OFERTA

O público alvo da Oferta consiste em:

- (i) investidores pessoas físicas e jurídicas e clubes de investimento registrados na B3, em qualquer caso, residentes, domiciliados ou com sede no Brasil, nos termos da regulamentação vigente, que formalizem Pedido de Reserva durante o Período de Reserva (conforme definido no item **Erro! Fonte de referência não encontrada.** abaixo) ou durante o Período de Reserva para Pessoas Vinculadas (conforme definido no item **Erro! Fonte de referência não encontrada.** abaixo), conforme o caso, junto a uma única Instituição Consorciada, observado o valor mínimo de pedido de investimento de R\$3.000,00 (três mil reais) e o valor máximo de pedido de investimento de R\$1.000.000,00 (um milhão de reais) por investidor (“**Valores Mínimo e Máximo do Pedido de Reserva da Oferta de Varejo**” e “**Investidores de Varejo**”, respectivamente);
- (ii) investidores pessoas físicas e jurídicas e clubes de investimentos registrados na B3 que sejam considerados investidores qualificados, conforme definidos no artigo 9º-B da Instrução CVM 539, de 13 de novembro de 2013, conforme alterada (“**Instrução CVM 539**” e “**Investidores Qualificados**”, respectivamente) e que não sejam considerados Investidores Institucionais, em qualquer caso, residentes e domiciliados ou com sede no Brasil, que realizarem Pedido de Reserva durante o Período de Reserva ou Período de Reserva para Pessoas Vinculadas, conforme o caso, junto a uma única Instituição Consorciada, observados, para esses investidores, em qualquer hipótese, o valor de pedido de investimento superior a R\$1.000.000,00 (um milhão de reais) e o valor máximo de pedido de investimento de R\$10.000.000,00 (dez milhões de reais) (“**Valores Mínimo e Máximo do Pedido de Reserva da Oferta Private**”) (“**Investidores Private**” e, em conjunto com os Investidores de Varejo, “**Investidores Não Institucionais**”); e
- (iii) investidores pessoas físicas e jurídicas e clubes de investimento registrados na B3 (que tenham a carteira gerida por administrador de carteira de valores mobiliários autorizado pela CVM), que sejam considerados investidores profissionais, conforme definidos no artigo 9º-A da Instrução CVM 539 ou Investidores Qualificados, em qualquer caso, que não sejam considerados Investidores Não Institucionais, além de fundos de

investimentos, fundos de pensão, entidades administradoras de recursos de terceiros registradas na CVM, carteiras administradas discricionárias, entidades autorizadas a funcionar pelo Banco Central do Brasil, condomínios destinados à aplicação em carteira de títulos e valores mobiliários registrados na CVM e/ou na B3, seguradoras, entidades abertas e fechadas de previdência complementar e de capitalização, em qualquer caso, residentes, domiciliados ou com sede no Brasil, inexistindo para estes valores mínimos e máximos de investimento (“**Investidores Institucionais Locais**”), assim como os Investidores Estrangeiros (sendo estes, quando referidos em conjunto com os Investidores Institucionais Locais, os “**Investidores Institucionais**”).

PROCEDIMENTO DA OFERTA NÃO INSTITUCIONAL

A Oferta Não Institucional será realizada exclusivamente junto a Investidores Não Institucionais que realizarem solicitações de reserva antecipada mediante o preenchimento de formulário específico (“**Pedido de Reserva**”) junto a uma única Instituição Consorciada, durante o período compreendido entre 25 de fevereiro de 2021, inclusive, e 09 de março de 2021, inclusive (“**Período de Reserva**”), junto a uma única Instituição Consorciada, ou, no caso de Investidores Não Institucionais que sejam Pessoas Vinculadas, durante o período compreendido entre 25 de fevereiro de 2021, inclusive, e 26 de fevereiro de 2021, inclusive, data esta que antecederá em, pelo menos, 7 dias úteis a conclusão do Procedimento de *Bookbuilding* (“**Período de Reserva para Pessoas Vinculadas**”), em ambos os casos, observados os Valores Mínimo e Máximo do Pedido de Reserva da Oferta de Varejo e os Valores Mínimo e Máximo do Pedido de Reserva da Oferta Private, conforme o caso.

Os Investidores Não Institucionais que sejam considerados Pessoas Vinculadas poderão realizar Pedido de Reserva durante o Período de Reserva para Pessoas Vinculadas, sendo que aqueles Investidores Não Institucionais que sejam considerados Pessoas Vinculadas que não realizarem seus Pedidos de Reserva durante o Período de Reserva para Pessoas Vinculadas terão seus Pedidos de Reserva cancelados em caso de excesso de demanda superior a 1/3 à quantidade de Ações inicialmente ofertadas (sem considerar as Ações Adicionais e as Ações do Lote Suplementar), nos termos do artigo 55 da Instrução CVM 400. Investidores Não Institucionais que sejam considerados Pessoas Vinculadas que realizarem seus Pedidos de Reserva no Período de Reserva para Pessoas Vinculadas não terão seus Pedidos de Reserva cancelados mesmo no caso de excesso de demanda superior a 1/3 à quantidade de Ações inicialmente ofertadas (sem considerar as Ações Adicionais e as Ações do Lote Suplementar).

No contexto da Oferta Não Institucional e considerando que a Companhia deve envidar melhores esforços para atingir a dispersão acionária prevista no Regulamento do Novo Mercado, o montante de, no mínimo, 11% e, no máximo, 25% da totalidade das Ações (considerando as Ações Adicionais e as Ações do Lote Suplementar), a critério dos Coordenadores da Oferta, da Companhia e dos Acionistas Vendedores, será destinado prioritariamente à colocação pública junto a Investidores Não Institucionais que realizarem Pedido de Reserva, nos termos do artigo 12 do Regulamento do Novo Mercado, de acordo com as condições ali previstas e o procedimento abaixo indicado, por meio (i) da Oferta Private (conforme definido abaixo), destinada aos Investidores Private; e (ii) da Oferta de Varejo (conforme definido abaixo), destinada aos Investidores de Varejo.

Os Investidores Não Institucionais deverão realizar a integralização/liquidação das Ações mediante o pagamento à vista, em moeda corrente nacional, em recursos imediatamente disponíveis, de acordo com o procedimento descrito nos itens **Erro! Fonte de referência não encontrada.** e **Erro! Fonte de referência não encontrada.** abaixo, conforme o caso. As Instituições Consorciadas somente atenderão aos Pedidos de Reserva feitos por Investidores Não Institucionais titulares de conta nelas aberta ou mantida pelo respectivo Investidor Não Institucional.

Nos termos do artigo 85, parágrafo 2º, da Lei das Sociedades por Ações e da Deliberação da CVM nº 860, de 22 de julho de 2020 (“**Deliberação CVM 860**”), o Pedido de Reserva será o documento de aceitação por meio do qual o Investidor Não Institucional aceitará participar da Oferta, subscrever/adquirir e integralizar/liquidar as Ações que vierem a ser a ele alocadas. Dessa forma, a subscrição/aquisição das Ações será formalizada por meio do sistema de registro da B3, sendo, portanto, dispensada a apresentação de boletim de subscrição e de contrato de compra e venda.

Recomenda-se aos Investidores Não Institucionais interessados na realização de Pedido de Reserva que (i) leiam cuidadosamente os termos e condições estipulados no Pedido de Reserva, especialmente no que se refere aos procedimentos relativos à liquidação da Oferta e as informações constantes no Prospecto Preliminar e no Formulário de Referência, em especial as seções “Sumário da Companhia – Principais Fatores de Risco Relativos à Companhia” e “Fatores de Risco Relacionados à Oferta e às Ações” do Prospecto Preliminar, bem como a seção “4. Fatores de Risco” do Formulário de Referência; (ii) verifiquem com a Instituição Consorciada de sua preferência, antes de realizar o seu Pedido de Reserva, se essa, a seu exclusivo critério, exigirá (a) a abertura ou atualização de conta e/ou cadastro; e/ou (b) a manutenção de recursos em conta corrente nela aberta e/ou mantida, para fins de garantia do Pedido de Reserva; (iii) verifiquem com a Instituição Consorciada de sua preferência, antes de realizar o seu Pedido de Reserva, a possibilidade de débito antecipado da reserva por parte da Instituição Consorciada; e (iv) entrem em contato com a Instituição Consorciada de sua preferência para obter informações mais detalhadas sobre o prazo estabelecido pela Instituição Consorciada para a realização do Pedido de Reserva ou, se for o caso, para a realização do cadastro na Instituição Consorciada, tendo em vista os procedimentos operacionais adotados por cada Instituição Consorciada.

Os Investidores Não Institucionais não participarão do Procedimento de *Bookbuilding*, e, portanto, não participarão da fixação do Preço por Ação.

OFERTA DO SEGMENTO PRIVATE

O montante de, no mínimo, 1% e, no máximo, 15% das Ações ofertadas no âmbito da Oferta (considerando as Ações Adicionais e as Ações do Lote Suplementar) será, a exclusivo critério e discricionariedade da Companhia, dos Acionistas Vendedores e dos Coordenadores da Oferta, destinado à colocação pública para Investidores Private, conforme disposto a seguir:

- (i) o montante de, no mínimo, 0,8% das Ações ofertadas no âmbito da Oferta (considerando as Ações Adicionais e as Ações do Lote Suplementar), será destinado à colocação pública para Investidores Private Com *Lock-up* (“**Oferta Private Com Lock-up**”), sendo certo que, caso haja demanda de Investidores Private Com *Lock-up* (a) de até 0,8% do total de Ações ofertado no âmbito da Oferta (considerando as Ações Adicionais e as Ações do Lote Suplementar), tais pedidos serão integralmente atendidos e terão alocação garantida; e (b) superior a 0,8% do total de Ações ofertado no âmbito da Oferta (considerando as Ações Adicionais e as Ações do Lote Suplementar), a alocação do montante total das Ações destinadas no âmbito da Oferta Private Com *Lock-up* será definida a exclusivo critério e discricionariedade da Companhia e dos Acionistas Vendedores, observado que, nesse caso, poderá haver Rateio da Oferta Private Com *Lock-up* (conforme definido abaixo); e/ou
- (ii) o montante de, no mínimo, 0,2% das Ações ofertadas no âmbito da Oferta (considerando as Ações Adicionais e as Ações do Lote Suplementar), será destinado à colocação pública para Investidores Private Sem *Lock-up* (“**Oferta Private Sem Lock-up**”), sendo certo que, caso haja demanda de Investidores Private Sem *Lock-up* (a) de até 0,2% do total de Ações ofertado no âmbito da Oferta (considerando as Ações Adicionais e as Ações do Lote Suplementar), tais pedidos serão integralmente atendidos e terão

alocação garantida; e (b) superior a 0,2% do total de Ações ofertado no âmbito da Oferta (considerando as Ações Adicionais e as Ações do Lote Suplementar), a alocação do montante total das Ações destinadas no âmbito da Oferta Private Sem *Lock-up* será definida a exclusivo critério e discricionariedade da Companhia e dos Acionistas Vendedores, observado que, neste caso, poderá haver Rateio da Oferta Private Sem *Lock-up* (conforme definido abaixo).

A Oferta Private será realizada exclusivamente junto a Investidores Private que realizarem Pedido de Reserva junto a uma única Instituição Consorciada, durante o Período de Reserva, ou, no caso de Investidores Private que sejam Pessoas Vinculadas, durante o Período de Reserva para Pessoas Vinculadas, observados os Valores Mínimo e Máximo do Pedido de Reserva da Oferta Private, observado o disposto neste item.

Os Pedidos de Reserva poderão ser efetuados pelos Investidores Private de maneira irrevogável e irretroatável, exceto pelo disposto nas alíneas (a), (c) e (e) deste item **Erro! Fonte de referência não encontrada.** e nos itens **Erro! Fonte de referência não encontrada.** e **Erro! Fonte de referência não encontrada.** abaixo, observadas as condições do próprio instrumento de Pedido de Reserva, de acordo com as seguintes condições:

- (a) durante o Período de Reserva e o Período de Reserva para Pessoas Vinculadas, conforme aplicável, cada um dos Investidores Private interessados em participar da Oferta Private deverá realizar a reserva de Ações, mediante o preenchimento do Pedido de Reserva junto a uma única Instituição Consorciada, nos termos da Deliberação CVM 476, observados os Valores Mínimo e Máximo do Pedido de Reserva da Oferta Private, sendo que tais Investidores Private poderão estipular, no Pedido de Reserva, como condição de eficácia de seu Pedido de Reserva, um preço máximo por Ação, conforme previsto no artigo 45, parágrafo 3º, da Instrução CVM 400, sem necessidade de posterior confirmação. Caso o Investidor Private estipule um preço máximo por Ação no Pedido de Reserva abaixo do Preço por Ação, o seu Pedido de Reserva será automaticamente cancelado pela respectiva Instituição Consorciada, sendo os valores eventualmente depositados devolvidos, no prazo máximo de 3 dias úteis contados da divulgação do Anúncio de Início, sem qualquer remuneração, juros ou correção monetária, sem reembolso de custos incorridos e com dedução de quaisquer tributos ou taxas eventualmente incidentes (incluindo, sem limitação, quaisquer tributos sobre movimentação financeira aplicáveis, sobre os valores pagos em função do IOF/Câmbio e quaisquer outros tributos que venham a ser criados, bem como aqueles cuja alíquota atual venha a ser majorada).;
- (b) os Investidores Private que tenham interesse em participar diretamente da Oferta Private Com *Lock-up* deverão, necessariamente, indicar no Pedido de Reserva que estão de acordo com o *Lock-up* da Oferta Private, sob pena de serem considerados Investidores Private Sem *Lock-up* e não participarem da Oferta Private Com *Lock-up*;
- (c) **os Investidores Private deverão indicar, obrigatoriamente, no respectivo Pedido de Reserva, a sua qualidade ou não de Pessoa Vinculada, sob pena de seu Pedido de Reserva ser cancelado pela respectiva Instituição Consorciada.** Caso seja verificado excesso de demanda superior em 1/3 à quantidade de Ações inicialmente ofertada (sem considerar as Ações Adicionais e as Ações do Lote Suplementar), será vedada a colocação de Ações junto a Investidores Private que sejam Pessoas Vinculadas, com exceção daqueles que tenham realizado Pedido de Reserva durante o Período de Reserva para Pessoas Vinculadas, sendo os Pedidos de Reserva realizados por Investidores Private que sejam Pessoas Vinculadas automaticamente cancelados e os valores depositados devolvidos, sem qualquer remuneração, juros ou correção monetária, sem reembolso de custos incorridos e com dedução de quaisquer tributos ou taxas eventualmente incidentes (incluindo, sem limitação, quaisquer tributos sobre movimentação financeira aplicáveis, sobre os valores pagos em função do IOF/Câmbio e quaisquer outros tributos que venham a ser criados, bem como aqueles cuja alíquota atual venha a ser majorada), no prazo máximo de 3 dias úteis contados do pedido de cancelamento do respectivo Pedido de Reserva;
- (d) após a concessão dos registros da Oferta pela CVM, a quantidade de Ações subscritas/adquiridas e o respectivo valor do investimento dos Investidores Private serão

informados a cada Investidor Private até às 12:00 horas do dia útil imediatamente seguinte à data de divulgação do Anúncio de Início pela Instituição Consorciada que houver recebido o respectivo Pedido de Reserva, por meio de mensagem enviada ao endereço eletrônico fornecido no Pedido de Reserva ou, na sua ausência, por telefone, fac-símile ou correspondência, sendo o pagamento a ser feito de acordo com a alínea (e) abaixo limitado ao valor do Pedido de Reserva e ressalvada a possibilidade de Rateio da Oferta Private (conforme definido abaixo);

- (e) cada Investidor Private deverá efetuar o pagamento do valor indicado na alínea (d) acima junto à Instituição Consorciada com que tenha realizado o respectivo Pedido de Reserva, à vista, em moeda corrente nacional, em recursos imediatamente disponíveis, até às 10:30 horas da Data de Liquidação (conforme definida no item **Erro! Fonte de referência não encontrada.** abaixo) ou outro horário a ser especificado pela Instituição Participante da Oferta. Não havendo pagamento pontual, a Instituição Consorciada junto à qual o Pedido de Reserva tenha sido realizado irá garantir a liquidação por parte do Investidor Private e o Pedido de Reserva será automaticamente cancelado por tal Instituição Consorciada;
- (f) até às 16:00 horas da Data de Liquidação, a B3, em nome de cada Instituição Consorciada junto à qual o Pedido de Reserva tenha sido realizado, entregará a cada Investidor Private o número de Ações correspondente à relação entre o valor do investimento pretendido constante do Pedido de Reserva e o Preço por Ação, desde que efetuado o pagamento previsto acima, ressalvadas as possibilidades de desistência e cancelamento previstas nas alíneas (a), (c) e (e) acima e nos itens **Erro! Fonte de referência não encontrada.** e **Erro! Fonte de referência não encontrada.** abaixo e a possibilidade de Rateio da Oferta Private. Caso tal relação resulte em fração de Ação, o valor do investimento será limitado ao valor correspondente ao maior número inteiro de Ações, desprezando-se a referida fração;
- (g) caso o total de Ações objeto dos Pedidos de Reserva realizados por Investidores Private Com *Lock-up* (i) seja igual ou inferior ao montante mínimo de Ações destinado à Oferta Private Com *Lock-up*, não haverá Rateio da Oferta Private Com *Lock-up* (conforme definido abaixo), sendo integralmente atendidos todos os Pedidos de Reserva realizados por Investidores Private Com *Lock-up*, de modo que as Ações destinadas à Oferta Private Com *Lock-up* remanescentes, se houver, poderão ser destinadas à Oferta Institucional; ou (ii) exceda o montante de Ações destinadas à Oferta Private Com *Lock-up*, será realizado rateio entre os respectivos Investidores Private Com *Lock-up* que apresentarem Pedido de Reserva proporcionalmente ao valor dos respectivos Pedidos de Reserva, desconsiderando-se, entretanto, as frações de Ações ("**Rateio da Oferta Private Com Lock-up**");
- (h) caso o total de Ações objeto dos Pedidos de Reserva realizados por Investidores Private Sem *Lock-up* (i) seja igual ou inferior ao montante mínimo de Ações destinado à Oferta Private Sem *Lock-up*, não haverá Rateio da Oferta Private Sem *Lock-up* (conforme definido abaixo), sendo integralmente atendidos todos os Pedidos de Reserva realizados por Investidores Private Sem *Lock-up*, de modo que as Ações destinadas à Oferta Private Sem *Lock-up* remanescentes, se houver, poderão ser destinadas à Oferta Institucional; ou (ii) exceda o montante de Ações destinadas à Oferta Private Sem *Lock-up*, será realizado rateio entre os respectivos Investidores Private Sem *Lock-up* que apresentarem Pedido de Reserva proporcionalmente ao valor dos respectivos Pedidos de Reserva, desconsiderando-se, entretanto, as frações de Ações ("**Rateio da Oferta Private Sem Lock-up**" e, em conjunto com o Rateio Oferta Private Com *Lock-up*, "**Rateio da Oferta Private**"); e
- (i) caso haja Rateio da Oferta Private, os valores depositados em excesso serão devolvidos sem qualquer remuneração, juros ou correção monetária, sem reembolso de custos incorridos e com dedução de quaisquer tributos ou taxas eventualmente incidentes (incluindo, sem limitação, quaisquer tributos sobre movimentação financeira aplicáveis, sobre os valores pagos em função do IOF/Câmbio e quaisquer outros tributos que venham a ser criados, bem como aqueles cuja alíquota atual venha a ser majorada), no prazo máximo de 3 dias úteis contados da Data de Liquidação.

Lock-up do Segmento Private

Os Investidores Private Com *Lock-up* que indicarem no Pedido de Reserva que estão de acordo com o *Lock-up* da Oferta Private e subscreverem/adquirirem Ações no âmbito da Oferta Private Com *Lock-up* não poderão, pelo prazo de 50 dias contados da data de divulgação do Anúncio de Início, oferecer, vender, alugar (emprestar), contratar a venda, dar em garantia ou ceder ou alienar de outra forma ou a qualquer título, tais Ações ("**Lock-up da Oferta Private**"). Dessa forma, como condição para a participação na Oferta Private Com *Lock-up*, cada Investidor Private Com *Lock-up*, ao realizar seu Pedido de Reserva, estará autorizando seu agente de custódia na Central Depositária gerida pela B3 a depositar tais Ações para a carteira mantida pela Central Depositária gerida pela B3 exclusivamente para este fim. Em qualquer hipótese, tais Ações ficarão bloqueadas na Central Depositária gerida pela B3 até o encerramento do *Lock-up* da Oferta Private. Não obstante o *Lock-up* da Oferta Private, as Ações subscritas/adquiridas no âmbito da Oferta Private Com *Lock-up* poderão ser outorgadas em garantia da Câmara de Compensação e Liquidação da B3, caso as Ações venham a ser consideradas elegíveis para depósito de garantia, de acordo com os normativos da B3, independentemente das restrições mencionadas acima. Neste caso, a Câmara de Compensação e Liquidação da B3 estará autorizada a desbloquear as Ações subscritas/adquiridas no âmbito da Oferta Private que foram depositadas em garantia para fins de excussão da garantia, nos termos dos normativos da B3.

Caso o preço de mercado das Ações venha a cair e/ou os Investidores Private por quaisquer motivos venham a precisar de liquidez durante o período de *Lock-up* da Oferta Private e tendo em vista a impossibilidade das Ações subscritas/adquiridas no âmbito da Oferta Private serem transferidas, emprestadas, oneradas, dadas em garantia ou permutadas, de forma direta ou indireta, tais restrições poderão causar-lhes perdas. Para mais informações, veja a seção "Fatores de Risco Relacionados à Oferta e às Ações – Os Investidores Private e os Investidores de Varejo que se comprometerem a observar o Lock-up da Oferta Private e o Lock-up da Oferta de Varejo, respectivamente, diante da impossibilidade de transferir, emprestar, onerar, dar em garantia ou permutar, de forma direta ou indireta, a totalidade das ações ordinárias de emissão da Companhia de sua titularidade após a liquidação da Oferta, poderão incorrer em perdas em determinadas situações", do Prospecto Preliminar.

OFERTA DE VAREJO

O montante de, no mínimo, 10% e, no máximo, 24% das Ações ofertadas no âmbito da Oferta (considerando as Ações Adicionais e as Ações do Lote Suplementar), a exclusivo critério e discricionariedade da Companhia, dos Acionistas Vendedores e dos Coordenadores da Oferta, será destinado à colocação pública para Investidores de Varejo, conforme disposto a seguir:

- (i) o montante de, no mínimo, 8% das Ações ofertadas no âmbito da Oferta (considerando as Ações Adicionais e as Ações do Lote Suplementar), será destinado à colocação pública para Investidores de Varejo Com *Lock-up* ("**Oferta de Varejo Com Lock-up**"), sendo certo que, caso haja demanda de Investidores de Varejo Com *Lock-up* (a) de até 8% do total de Ações ofertado no âmbito da Oferta (considerando as Ações Adicionais e as Ações do Lote Suplementar), tais pedidos serão integralmente atendidos e terão alocação garantida; e (b) superior a 8% do total de Ações ofertado no âmbito da Oferta (considerando as Ações Adicionais e as Ações do Lote Suplementar), a alocação será definida a exclusivo critério e discricionariedade da Companhia, dos Acionistas Vendedores e dos Coordenadores da Oferta, observado que, nesse caso, poderá haver Rateio da Oferta de Varejo Com *Lock-up* (conforme definido abaixo); e
- (ii) o montante de, no mínimo, 2% das Ações ofertadas no âmbito da Oferta (considerando as Ações Adicionais e as Ações do Lote Suplementar), será destinado à colocação pública para

Investidores de Varejo Sem *Lock-up* (“**Oferta de Varejo Sem Lock-up**” e, em conjunto com a Oferta de Varejo Com *Lock-up*, a “**Oferta de Varejo**”), sendo certo que, caso haja demanda de Investidores de Varejo Sem *Lock-up* (a) de até 2% do total de Ações ofertado no âmbito da Oferta (considerando as Ações Adicionais e as Ações do Lote Suplementar), tais pedidos serão integralmente atendidos e terão alocação garantida; e (b) superior a 2% do total de Ações ofertado no âmbito da Oferta (considerando as Ações Adicionais e as Ações do Lote Suplementar), a alocação será definida a exclusivo critério e discricionariedade da Companhia, dos Acionistas Vendedores e dos Coordenadores da Oferta, observado que, neste caso, poderá haver Rateio da Oferta de Varejo Sem *Lock-up* (conforme definido abaixo).

A Oferta de Varejo será realizada exclusivamente junto a Investidores de Varejo que realizarem Pedido de Reserva junto a uma única Instituição Consorciada, durante o Período de Reserva, ou, no caso de Investidores de Varejo que sejam Pessoas Vinculadas, durante o Período de Reserva para Pessoas Vinculadas, observados os Valores Mínimo e Máximo do Pedido de Reserva da Oferta de Varejo, observado o disposto neste item.

Os Pedidos de Reserva poderão ser efetuados pelos Investidores de Varejo de maneira irrevogável e irretratável, exceto pelo disposto nas alíneas (a), (c) e (e) deste item **Erro! Fonte de referência não encontrada.** e nos itens **Erro! Fonte de referência não encontrada.** e **Erro! Fonte de referência não encontrada.** abaixo, observadas as condições do próprio instrumento de Pedido de Reserva, de acordo com as seguintes condições:

- (a) durante o Período de Reserva e o Período de Reserva para Pessoas Vinculadas, conforme aplicável, cada um dos Investidores de Varejo interessados em participar da Oferta de Varejo deverá realizar a reserva de Ações, mediante o preenchimento do Pedido de Reserva junto a uma única Instituição Consorciada, nos termos da Deliberação CVM 476, observados os Valores Mínimo e Máximo do Pedido de Reserva da Oferta de Varejo, sendo que tais Investidores de Varejo poderão estipular, no Pedido de Reserva, como condição de eficácia de seu Pedido de Reserva, um preço máximo por Ação, conforme previsto no artigo 45, parágrafo 3º, da Instrução CVM 400, sem necessidade de posterior confirmação. Caso o Investidor de Varejo estipule um preço máximo por Ação no Pedido de Reserva abaixo do Preço por Ação, o seu Pedido de Reserva será automaticamente cancelado pela respectiva Instituição Consorciada, sendo os valores eventualmente depositados devolvidos, no prazo máximo de 3 dias úteis contados da divulgação do Anúncio de Início, sem qualquer remuneração, juros ou correção monetária, sem reembolso de custos incorridos e com dedução de quaisquer tributos ou taxas eventualmente incidentes (incluindo, sem limitação, quaisquer tributos sobre movimentação financeira aplicáveis, sobre os valores pagos em função do IOF/Câmbio e quaisquer outros tributos que venham a ser criados, bem como aqueles cuja alíquota atual venha a ser majorada);
- (b) os Investidores de Varejo que tenham interesse em participar da Oferta de Varejo Com *Lock-up* deverão, necessariamente, indicar no Pedido de Reserva que estão de acordo com o *Lock-up* da Oferta de Varejo (conforme definido abaixo), sob pena de serem considerados Investidores de Varejo Sem *Lock-up* e não participarem da Oferta de Varejo Com *Lock-up*;
- (c) **os Investidores de Varejo deverão indicar, obrigatoriamente, no respectivo Pedido de Reserva, a sua qualidade ou não de Pessoa Vinculada, sob pena de seu Pedido de Reserva ser cancelado pela respectiva Instituição Consorciada.** Caso seja verificado excesso de demanda superior em 1/3 à quantidade de Ações inicialmente ofertada (sem considerar as Ações Adicionais e as Ações do Lote Suplementar), será vedada a colocação de Ações junto a Investidores de Varejo que sejam Pessoas Vinculadas, com exceção daqueles que tenham realizado Pedido de Reserva durante o Período de Reserva para Pessoas Vinculadas, sendo os Pedidos de Reserva realizados por Investidores de Varejo que sejam Pessoas Vinculadas automaticamente cancelados, e os valores depositados devolvidos sem qualquer remuneração, juros ou correção monetária, sem reembolso de custos incorridos e com dedução de quaisquer tributos ou taxas eventualmente incidentes (incluindo, sem limitação, quaisquer tributos sobre movimentação financeira aplicáveis, sobre os valores pagos em função do IOF/Câmbio e quaisquer outros tributos que venham a ser criados, bem como aqueles cuja alíquota

atual venha a ser majorada), no prazo máximo de 3 dias úteis contados do pedido de cancelamento do respectivo Pedido de Reserva;

- (d) após a concessão dos registros da Oferta pela CVM, a quantidade de Ações subscritas/adquiridas e o respectivo valor do investimento dos Investidores de Varejo serão informados a cada Investidor de Varejo até às 12:00 horas do dia útil imediatamente seguinte à data de divulgação do Anúncio de Início pela Instituição Consorciada que houver recebido o respectivo Pedido de Reserva, por meio de mensagem enviada ao endereço eletrônico fornecido no Pedido de Reserva ou, na sua ausência, por telefone, fac-símile ou correspondência, sendo o pagamento a ser feito de acordo com a alínea (e) abaixo limitado ao valor do Pedido de Reserva e ressalvada a possibilidade de Rateio da Oferta de Varejo (conforme definido abaixo);
- (e) cada Investidor de Varejo deverá efetuar o pagamento do valor indicado na alínea (d) acima junto à Instituição Consorciada com que tenha realizado o respectivo Pedido de Reserva, à vista, em moeda corrente nacional, em recursos imediatamente disponíveis, até às 10:30 horas da Data de Liquidação (conforme definida no item **Erro! Fonte de referência não encontrada.** abaixo). Não havendo pagamento pontual, a Instituição Consorciada junto à qual o Pedido de Reserva tenha sido realizado irá garantir a liquidação por parte do Investidor de Varejo e o Pedido de Reserva será automaticamente cancelado por tal Instituição Consorciada;
- (f) até às 16:00 horas da Data de Liquidação, a B3, em nome de cada Instituição Consorciada junto à qual o Pedido de Reserva tenha sido realizado, entregará a cada Investidor de Varejo o número de Ações correspondente à relação entre o valor do investimento pretendido constante do Pedido de Reserva e o Preço por Ação, desde que efetuado o pagamento previsto acima, ressalvadas as possibilidades de desistência e cancelamento previstas nas alíneas (a), (c) e (e) acima e nos itens **Erro! Fonte de referência não encontrada.** e **Erro! Fonte de referência não encontrada.** abaixo e a possibilidade de Rateio da Oferta de Varejo. Caso tal relação resulte em fração de Ação, o valor do investimento será limitado ao valor correspondente ao maior número inteiro de Ações, desprezando-se a referida fração;
- (g) caso o total de Ações objeto dos Pedidos de Reserva realizados por Investidores de Varejo Com *Lock-up* (i) seja igual ou inferior ao montante mínimo de Ações destinado à Oferta de Varejo Com *Lock-up*, não haverá Rateio da Oferta de Varejo Com *Lock-up* (conforme definido abaixo), sendo integralmente atendidos todos os Pedidos de Reserva realizados por Investidores de Varejo Com *Lock-up*, de modo que as Ações destinadas à Oferta de Varejo Com *Lock-up* remanescentes, se houver, poderão ser destinadas à Oferta de Varejo Sem *Lock-up*; ou (ii) exceda o montante de Ações destinadas à Oferta de Varejo Com *Lock-up*, será realizado rateio entre os respectivos Investidores de Varejo Com *Lock-up* que apresentarem Pedido de Reserva proporcionalmente ao valor dos respectivos Pedidos de Reserva, desconsiderando-se, entretanto, as frações de Ações ("**Rateio da Oferta de Varejo Com Lock-up**");
- (h) caso o total de Ações destinadas à Oferta de Varejo Sem *Lock-up* (após a Oferta de Varejo Com *Lock-up*) objeto dos Pedidos de Reserva realizados por Investidores de Varejo Sem *Lock-up* (i) seja igual ou inferior ao montante mínimo de Ações destinado à Oferta de Varejo Sem *Lock-up* (após a Oferta de Varejo Com *Lock-up*), não haverá Rateio da Oferta de Varejo Sem *Lock-up* (conforme definido abaixo), sendo integralmente atendidos todos os Pedidos de Reserva realizados por Investidores de Varejo Sem *Lock-up*, de modo que as Ações destinadas à Oferta de Varejo Sem *Lock-up* remanescentes, se houver, poderão ser destinadas à Oferta Institucional; ou (ii) exceda o montante de Ações destinadas à Oferta de Varejo Sem *Lock-up* (após a Oferta de Varejo Com *Lock-up*), será realizado rateio entre os respectivos Investidores de Varejo Sem *Lock-up* que apresentarem Pedido de Reserva proporcionalmente ao valor dos respectivos Pedidos de Reserva, desconsiderando-se, entretanto, as frações de Ações ("**Rateio da Oferta de Varejo Sem Lock-up**" e, em conjunto com o Rateio da Oferta de Varejo Com *Lock-up*, "**Rateio da Oferta de Varejo**"); e
- (i) caso haja Rateio da Oferta de Varejo, os valores depositados em excesso serão devolvidos sem qualquer remuneração, juros ou correção monetária, sem reembolso de custos

incorridos e com dedução de quaisquer tributos ou taxas eventualmente incidentes (incluindo, sem limitação, quaisquer tributos sobre movimentação financeira aplicáveis, sobre os valores pagos em função do IOF/Câmbio e quaisquer outros tributos que venham a ser criados, bem como aqueles cuja alíquota atual venha a ser majorada), no prazo máximo de 3 dias úteis contados da Data de Liquidação.

Lock-up Oferta de Varejo

Os Investidores de Varejo Com *Lock-up* que indicarem no Pedido de Reserva que estão de acordo com o *Lock-up* da Oferta de Varejo e subscreverem/adquirirem Ações no âmbito da Oferta de Varejo Com *Lock-up* não poderão, pelo prazo de 40 dias contados da data de divulgação do Anúncio de Início, oferecer, vender, alugar (emprestar), contratar a venda, dar em garantia ou ceder ou alienar de outra forma ou a qualquer título, tais Ações ("**Lock-up da Oferta de Varejo**"). Dessa forma, como condição para a participação na Oferta de Varejo Com *Lock-up*, cada Investidor de Varejo Com *Lock-up*, ao realizar seu Pedido de Reserva, estará autorizando seu agente de custódia na Central Depositária gerida pela B3 a depositar tais Ações para a carteira mantida pela Central Depositária gerida pela B3 exclusivamente para este fim. Em qualquer hipótese, tais Ações ficarão bloqueadas na Central Depositária gerida pela B3 até o encerramento do *Lock-up* da Oferta de Varejo. Não obstante o *Lock-up* da Oferta de Varejo, as Ações subscritas/adquiridas no âmbito da Oferta de Varejo Com *Lock-up* poderão ser outorgadas em garantia da Câmara de Compensação e Liquidação da B3, caso as Ações venham a ser consideradas elegíveis para depósito de garantia, de acordo com os normativos da B3, independentemente das restrições mencionadas acima. Neste caso, a Câmara de Compensação e Liquidação da B3 estará autorizada a desbloquear as Ações subscritas/adquiridas no âmbito da Oferta de Varejo Com *Lock-up* que foram depositadas em garantia para fins de excussão da garantia, nos termos dos normativos da B3.

Caso o preço de mercado das Ações venha a cair e/ou os Investidores de Varejo Com *Lock-up* por quaisquer motivos venham a precisar de liquidez durante o período de *Lock-up* da Oferta de Varejo e tendo em vista a impossibilidade de oferecer, vender, alugar (emprestar), contratar a venda, dar em garantia ou ceder ou alienar de outra forma ou a qualquer título tais Ações, referidas restrições poderão causar-lhes perdas. Para mais informações, veja a seção "Fatores de Risco Relacionados à Oferta e às Ações – Os Investidores Private e os Investidores de Varejo que se comprometerem a observar o *Lock-up* da Oferta Private e o *Lock-up* da Oferta de Varejo, respectivamente, diante da impossibilidade de transferir, emprestar, onerar, dar em garantia ou permutar, de forma direta ou indireta, a totalidade das ações ordinárias de emissão da Companhia de sua titularidade após a liquidação da Oferta, poderão incorrer em perdas em determinadas situações" no Prospecto Preliminar.

Parâmetros da Oferta Não Institucional

Serão obedecidos os seguintes parâmetros para os investidores definidos anteriormente:

Limites:

Oferta Segmento Private:

- Limite Mínimo R\$ 1.000.000,00 (um milhão de reais) por CPF/CNPJ, respeitadas as demais condições acima.
- Limite Máximo: R\$ 10.000.000,00 (dez milhões de reais) por CPF/CNPJ, respeitadas as demais condições acima.

Oferta de Varejo:

- Limite Mínimo: R\$3.000,00 (três mil reais) por CPF/CNPJ

- Limite Máximo: R\$ 1.000.000,00 (um milhão de reais) por CPF/CNPJ, respeitadas as demais condições acima

Além dos limites definidos acima deverão ainda ser obedecidas as seguintes condições:

- Adesão de cada investidor por um único participante.
- ISIN do ativo: **BRAGXYACNOR4**
- As reservas deverão ser feitas em **VALOR FINANCEIRO**

Respeitadas as condições de cada segmento da oferta, o cliente poderá solicitar mais de um pedido de reserva através do mesmo participante, mesmo em dias diferentes, desde que o valor total das solicitações não exceda o Limite Máximo da Oferta de Varejo, cujo pedido inicial seja igual ou maior que o Limite Mínimo e que o preço máximo estabelecido seja o mesmo e também que a conta de custódia seja a mesma.

Perante a B3, os pedidos de um mesmo cliente serão consolidados e considerados como um só. Desta forma, a B3 classificará os pedidos recebidos em válidos e não válidos, e informará imediatamente aos Agentes de Custódia os pedidos não válidos de seus clientes, através de arquivo ou diretamente por tela do sistema DDA, dependendo do meio utilizado para o registro da reserva. O Agente de Custódia poderá, a qualquer momento, obter a relação de todos os pedidos válidos de seus clientes, através de arquivo ou diretamente por consulta ao sistema DDA.

MODALIDADES NA OFERTA

Descrição das modalidades

Serão admitidas oito (08) modalidades:

- a) Modalidade tipo 4 – Compra à vista para investidor de varejo sem lock up:** é o tipo de modalidade para todo investidor não institucional, quer seja pessoa física ou pessoa jurídica, que não deseja participar das modalidades com prioridade de alocação;
- b) Modalidade tipo 9 – Compra à vista para investidor de varejo sem lock up, e que seja pessoa vinculada:** idem ao disposto na modalidade 4 com a inclusão do conceito de vinculado definido no artigo 55 da Instrução nº400 da CVM controladores ou administradores das Instituições Intermediárias e da emissora ou outras pessoas vinculadas à emissão e distribuição, bem como seus cônjuges ou companheiros, seus ascendentes, descendentes e colaterais até o 2º grau”;
- c) Modalidade tipo 14 – Compra à vista para investidor de varejo com lock-up:** é o tipo de modalidade para todo investidor não institucional, quer seja pessoa física ou pessoa jurídica, que deseja participar da alocação prioritária para essa categoria e aceita todas as condições descritas para essa modalidade. **As ações provenientes dessa modalidade serão entregues em uma carteira bloqueada para movimentações, e assim permanecerá por todo o prazo de lock-up de 40 dias. A carteira onde as ações serão entregues é 7102-1;**

- d) **Modalidade tipo 19 – Compra à vista para investidor de varejo com lock-up, e que seja pessoa vinculada:** idem ao disposto na modalidade 14 com a inclusão do conceito de vinculado definido no artigo 55 da Instrução nº400 da CVM controladores ou administradores das Instituições Intermediárias e da emissora ou outras pessoas vinculadas à emissão e distribuição, bem como seus cônjuges ou companheiros, seus ascendentes, descendentes e colaterais até o 2º grau”. **As ações provenientes dessa modalidade serão entregues em uma carteira bloqueada para movimentações, e assim permanecerá por todo o prazo de lock-up de 45 dias. A carteira onde as ações serão entregues é 7102-1;**
- e) **Modalidade tipo 24 – Compra à vista para investidor não institucional da oferta Segmento Private com Lock up:** é o tipo de modalidade para investidores qualificados e que desejam participar da oferta segmento sujeito ao Lock up de 50 dias. **A carteira onde as ações serão entregues é 7101-3;**
- f) **Modalidade tipo 29 – Compra à vista para investidor não institucional da oferta Segmento Private com Lock up Pessoa vinculada:** idem ao disposto na modalidade 24 com a inclusão do conceito de vinculado definido no artigo 55 da Instrução nº400 da CVM controladores ou administradores das Instituições Intermediárias e da emissora ou outras pessoas vinculadas à emissão e distribuição, bem como seus cônjuges ou companheiros, seus ascendentes, descendentes e colaterais até o 2º grau”. **A carteira onde as ações serão entregues é 7101-3;**
- g) **Modalidade tipo 34 – Compra à vista para investidor não institucional da oferta Segmento Private sem lock up:** é o tipo de modalidade para investidores qualificados, que não deseja participar das modalidades com prioridade de alocação.
- h) **Modalidade tipo 39 – Compra à vista para investidor não institucional da oferta Segmento Private sem lock up Pessoa vinculada:** idem ao disposto na modalidade 34 com a inclusão do conceito de vinculado definido no artigo 55 da Instrução nº400 da CVM controladores ou administradores das Instituições Intermediárias e da emissora ou outras pessoas vinculadas à emissão e distribuição, bem como seus cônjuges ou companheiros, seus ascendentes, descendentes e colaterais até o 2º grau”;

Detalhes operacionais das modalidades

- a) **Modalidade tipo 4 – Compra à vista para investidor de varejo sem alocação prioritária;**
- b) **Modalidade tipo 9 – Compra à vista para investidor de varejo sem alocação prioritária, e que seja pessoa vinculada;**

- As reservas deverão ser efetuadas necessariamente em **valor financeiro;**
- Limite mínimo: R\$ 3.000,00 (três mil reais) por CPF/CNPJ;
- Limite máximo de R\$ 1.000.000,00 (um milhão reais) somatória das reservas por CPF/CNPJ;
- Adesão de cada investidor por um único Participante;

- ISIN do ativo: **BRAGXYACNOR4**
- Entrega na carteira livre **2101-6**:

c) **Modalidade tipo 14 – Compra à vista para investidor de varejo com lock-up;**

d) **Modalidade tipo 19 – Compra à vista para investidor de varejo com lock-up, e que seja pessoa vinculada;**

- As reservas deverão ser efetuadas necessariamente em **valor financeiro**;
- Limite mínimo: R\$ 3.000,00 (três mil reais) por CPF/CNPJ;
- Limite máximo de R\$ 1.000.000,00 (um milhão reais) somatória das reservas por CPF/CNPJ;
- Adesão de cada investidor por um único Participante;
- ISIN do ativo: **BRAGXYACNOR4**
- Entrega na carteira bloqueada **7102-1**

e) **Modalidade tipo 24 – Compra à vista para investidor não institucional da oferta Segmento Private com Lock up;**

f) **Modalidade tipo 29 – Compra à vista para investidor não institucional da oferta Segmento Private com Lock up Pessoa vinculada**

- As reservas deverão ser efetuadas necessariamente em **valor financeiro**;
- Limite Mínimo R\$ 1.000.000,00 (um milhão de reais) por CPF/CNPJ, respeitadas as demais condições acima.
- Limite Máximo da Oferta de Varejo: R\$ 10.000.000,00 (dez milhões de reais) somatória das reservas por CPF/CNPJ;
- Adesão de cada investidor por um único Participante;
- ISIN do ativo: **BRAGXYACNOR4**
- Entrega na carteira bloqueada **7101-3**:

a) **Modalidade tipo 34 – Compra à vista para investidor não institucional da oferta Segmento Private sem Alocação Prioritária;**

b) **Modalidade tipo 39 – Compra à vista para investidor não institucional da oferta Segmento Private sem Alocação Prioritária Pessoa vinculada;**

- As reservas deverão ser efetuadas necessariamente em **valor financeiro**;
- Limite mínimo: R\$ 1.000.000,00 (um milhão de reais) por CPF/CNPJ;
- Limite Máximo da Oferta de Varejo: R\$ 10.000.000,00 (dez milhões de reais) somatória das reservas por CPF/CNPJ;
- Adesão de cada investidor por um único Participante;
- ISIN do ativo: **BRAGXYACNOR4**
- Entrega na carteira livre **2101-6**:

CANCELAMENTO DE RESERVAS

As reservas realizadas são consideradas irrevogáveis e irretratáveis, contudo, em caráter extraordinário, as Instituições Participantes da oferta **poderão corrigir suas reservas através do cancelamento e reinserção de nova reserva no sistema DDA.**

A B3 informa ainda que supervisionará diariamente os cancelamentos realizados pelos participantes da oferta e poderá desabilitar a funcionalidade de cancelamento por tela para os participantes que apresentarem cancelamentos em excesso sem as devidas justificativas.

CRONOGRAMA

#	Eventos	Data ⁽¹⁾
1	Protocolo dos pedidos de registro da Oferta junto à CVM Divulgação deste Aviso ao Mercado (sem logotipos das Instituições Consorciadas)	31 de dezembro de 2020
2	Disponibilização do Prospecto Preliminar Início das apresentações para potenciais investidores (<i>roadshow</i>) Início do Procedimento de <i>Bookbuilding</i>	18 de fevereiro de 2021
3	Nova disponibilização deste Aviso ao Mercado (com logotipos das Instituições Consorciadas) Início do Período de Reserva Início do Período de Reserva para Pessoas Vinculadas	25 de fevereiro de 2021
4	Encerramento do Período de Reserva para Pessoas Vinculadas	26 de fevereiro de 2021
5	Encerramento do Período de Reserva Encerramento das apresentações para potenciais investidores (<i>roadshow</i>) Encerramento do Procedimento de <i>Bookbuilding</i> Fixação do Preço por Ação	09 de março de 2021
6	Aprovação do Preço por Ação pela Companhia, pelo Agrofundo Brasil III, pelo Agrofundo Brasil IV e pelo Agrofundo Brasil V Assinatura do Contrato de Distribuição, do Contrato de Colocação Internacional e dos demais contratos relacionados à Oferta Início do prazo de exercício da Opção de Ações do Lote Suplementar Concessão dos registros da Oferta pela CVM	10 de março de 2021
7	Divulgação do Anúncio de Início Disponibilização do Prospecto Definitivo	11 de março de 2021
8	Início de negociação das Ações no segmento do Novo Mercado da B3	12 de março de 2021
9	Data de Liquidação	15 de março de 2021
10	Data limite do prazo de exercício da Opção de Ações do Lote Suplementar	12 de abril de 2021
11	Data limite para a liquidação das Ações do Lote Suplementar	14 de abril de 2021
12	Término do <i>Lock-up</i> da Oferta de Varejo	20 de abril de 2021
13	Término do <i>Lock-up</i> da Oferta Private	30 de abril de 2021
14	Data limite para a divulgação do Anúncio de Encerramento	06 de setembro de 2021

⁽¹⁾ Todas as datas futuras previstas são meramente indicativas e estão sujeitas a alterações, suspensões, antecipações ou prorrogações a critério da Companhia, dos Acionistas Vendedores e dos Coordenadores da Oferta. Qualquer modificação no cronograma da distribuição deverá ser comunicada à CVM e poderá ser analisada como modificação da Oferta, seguindo o disposto nos artigos 25 e 27 da Instrução CVM 400. Ainda, caso ocorram alterações das circunstâncias, revogação ou modificação da Oferta, tal cronograma poderá ser alterado.

3. Precificação e Alocação

PREÇO DA OFERTA

O Preço por Ação será fixado através de Procedimento de *bookbuilding*. Para maiores detalhes favor consultar Aviso ao Mercado e demais documentos da oferta disponíveis na BVMFNET.

ALOCAÇÃO

Uma vez estipulado o preço, ou seja, o preço do *bookbuilding* para a Oferta, a B3 efetuará a comparação das ofertas registradas pelos investidores com seus respectivos preços máximos e o preço do *bookbuilding*.

Caso o investidor tenha registrado seu preço máximo como sendo zero, significa que estará sujeitando-se ao preço do *bookbuilding*.

Caso o investidor tenha registrado um valor diferente de zero, significa que este é o preço máximo pelo qual efetuará a aquisição do ativo. Portanto se:

- Preço do *bookbuilding* for maior que o preço máximo definido pelo investidor. Este investidor não participará do processo de alocação.
- Preço do *bookbuilding* for menor ou igual ao preço máximo definido pelo investidor. Este investidor participará do processo de alocação.

PROCEDIMENTO DE RATEIO PARA OFERTA DE VAREJO

Caso haja excesso de demanda em alguma das modalidades da Oferta Não Institucional será efetuado rateio proporcional.

CÁLCULO DE QUANTIDADE DE AÇÕES PARA INVESTIDORES DA OFERTA NÃO INSTITUCIONAL

A B3 calculará a quantidade de cotas de cada cliente. Se este cálculo resultar em frações de ativo do Fundo, esta fração será suprimida e informada aos participantes à quantidade inteira. O valor financeiro de liquidação de cada cliente será calculado considerando a quantidade inteira de ativos adquiridos.

QF = quantidade final total de ações do investidor, desprezadas as casas decimais após a vírgula;

VR = Valor financeiro reservado pelo investidor;

PO = Preço da Oferta (por ação);

VPF = Valor financeiro do pagamento efetivo pelo cliente;

R = percentual de rateio, se houver; se não houver rateio, $r = 1$.

$$QF = (VR / PO) * R$$

$$VPF = Qf \times PO$$

4. Liquidação financeira e entrega das ações

Previamente à liquidação da Oferta, os Vendedores depositarão o total das ações demandadas na Oferta na custódia B3. No dia da liquidação da Oferta, a B3 efetuará a liquidação financeira e a entrega física dos ativos da operação.

Após a liquidação da operação, a B3 cobrará normalmente a taxa mensal de custódia de ações, no valor estabelecido.

A entrega contra pagamento é operacionalizada pela B3 por meio da coordenação entre as transferências de ativos e recursos financeiros na Depositária e no STR, respectivamente.

As transferências de recursos financeiros no STR não compõem o saldo líquido multilateral em recursos financeiros da B3 e são efetivadas pelas mensagens LTR. Na **data da liquidação** (Verificar o cronograma da operação no Aviso ao Mercado e na BVMFNet) a entrega contra pagamento segue as etapas a seguir descritas, considerando a informação das reservas enviadas pelos Coordenadores, Coordenadores Contratados e Sociedades Corretoras à B3:

- A B3, através da LTR0001, informa o Banco Liquidante dos participantes o valor financeiro a ser pago, referente aos títulos adquiridos por seus clientes;
- O Banco Liquidante dos participantes confirma, pela LTR0002, o valor financeiro a liquidar;
- O Banco Liquidante dos participantes transfere, via LTR0004, os recursos financeiros para a Conta de Liquidação da B3 no STR;
- A B3 transfere os recursos financeiros, pela LTR0005, para o Banco Liquidante dos Vendedores e, concomitante, transfere os títulos para a Conta de Custódia dos clientes compradores.

Caso o pagamento não se realize, ou o Banco Liquidante dos participantes não cumpra os prazos estabelecidos, a B3 considera e informa que a operação não foi liquidada e realiza os procedimentos de tratamento da falha.

CAPÍTULO II – SISTEMA DDA E TROCA DE ARQUIVOS ENTRE B3 E PARTICIPANTES

Como divulgado no Comunicado Externo 071-2010 / DC, destacamos que desde 1º de setembro de 2010, o IRCA, ERCA, PRCA e CRCA tiveram alterações em seus layouts:

- Nos arquivos IRCA, ERCA e PRCA, o campo 4 foi substituído pelo Campo 10, o novo campo da Modalidade da Oferta;
- No arquivo CRCA, o Campo 3 foi substituído pelo Campo 12, o novo campo da Modalidade da Oferta

O sistema DDA (Sistema de Distribuição Ativos) possui um Manual do Usuário para que os Participantes das operações possam realizar suas reservas com agilidade e segurança além de poder efetuar consultas e solicitar arquivos específicos.

Este Manual do Usuário poderá ser encontrado na página da BVMFNET no item Manuais → Manuais de Usos dos Sistemas → Sistema de Distribuição de Ativos – DDA.

Os arquivos trocados entre a B3e os Participantes poderão ser consultados em seus conceitos básicos e seus respectivos *lay outs* também na BVMFNET no item Manuais → Manuais SISAR → Agentes de Custódia → Oferta de Ativos em Balcão Organizado.

Segue fluxo de uma operação de distribuição de ativos.

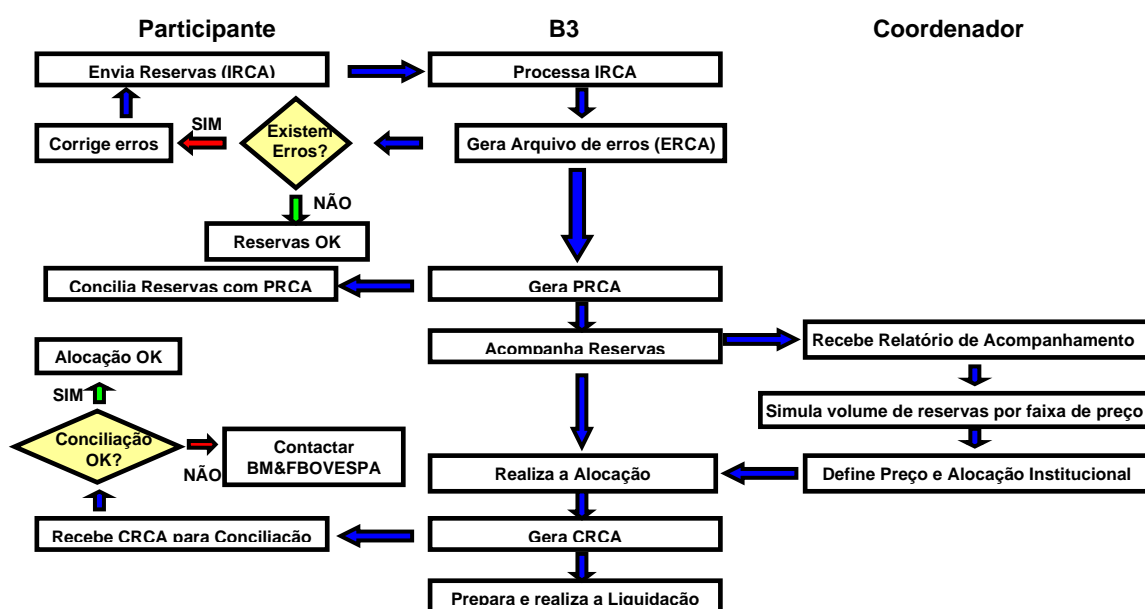

ANEXO A – TERMO DE ADESÃO

TERMO DE ADESÃO AO MANUAL DE PROCEDIMENTOS OPERACIONAIS ADOTADOS PELA B3 NA OPERAÇÃO DE DISTRIBUIÇÃO PÚBLICA PRIMÁRIA E SECUNDÁRIA DE AÇÕES ORDINÁRIAS DE EMISSÃO DA AGROGALAXY PARTICIPAÇÕES S.A.

1. Pelo presente instrumento particular e na melhor forma de direito, a (denominação do Agente de Custódia), com sede na cidade de....., na Rua, inscrita no CNPJ sob o nº, neste ato representado por seu representante legal abaixo assinado, declara expressamente que conhece e aceita todas as disposições contidas no Manual de Procedimentos Operacionais adotados pela B3 na operação de distribuição públicas Primária e Secundária de ações Ordinárias de emissão da AGROGALAXY PARTICIPAÇÕES S.A. aderindo, portanto, ao referido documento.
2. O presente Termo de Adesão terá duração até que a OPERAÇÃO esteja completamente finalizada.
3. O aderente poderá rescindir o presente Termo de Adesão, comunicando a B3, por escrito, com a antecedência mínima de 05 (cinco) dias e desde que tenha liquidado todas e quaisquer pendências existentes no que tange à OPERAÇÃO.
4. Caso haja divergência entre o presente documento e o Aviso ao Mercado prevalecerá as disposições constantes no Aviso ao Mercado.

São Paulo, .. de de 2021

..... (denominação do Agente de Custódia)

(assinaturas)

TESTEMUNHAS:

Nome:
R.G.:

Nome:
R.G.:

ANEXO B – TERMO DE HABILITAÇÃO PARA COMPRA DIRETA

....., .. de de 2021
(Local)

A
B3

Ref: Informações sobre a participação na operação de Distribuição Pública Primária e Secundária de Ações Ordinárias de Emissão da AGROGALAXY PARTICIPAÇÕES S.A.

Prezados Senhores,

Solicitamos a inclusão como participante na operação em referência e informamos os seguintes dados:

Dados da instituição solicitante

Nome:

CNPJ:

Código na B3 como Agentes de Custódia:

Dados do Coordenador ao qual o solicitante está vinculado:

Nome:

CNPJ:

Assinatura dos responsáveis legais perante a B3 do Agente de Custódia solicitante

Contato

Nome:

Endereço eletrônico:

Telefone: